# 滿洲報

(第三種郵便物認可大正十一年七月廿四日) 發行人 西片朝三 編輯人 金念曾 印刷人 金慕韋

(本報價目)每份五分每月一圓三角 六個月七圓二角全年十三圓六角報費先惠郵票不收 (廣告刊資)一行十二字起碼一日每行一圓特別地位加倍長期者另議 以上俱以現大洋爲本位但朝鮮日本及其他國即以其國金幣爲本位

大連市山縣通一四二番地 發行所 中日合辦 滿洲報社 電話 編輯部(長)七五一三番 經理部(長)四〇三四番 社長室(長)二八一四番 振替貯金口座(大連)三一七三番

THE MAN CHOU PAO 142 Yamagatadori, Dairen Manchuria China.

昭和五年九月八日


## 南軍總攻在十日左右
## 戰線自考城延至洛陽
### 集結全兵力即開始大決戰
### 蔣在鄢城親自指揮督戰

由津浦向平漢線移動中之中央軍部隊由水陸兩路紛紛南移近兩三日來用便船陸續運抵漢口之軍隊頗多抵漢後即乘平漢火車北上各該部隊配置尚未終了總攻擊期大約在十日左右此次戰線之中央軍右翼由考城蘭封方面而經杞縣太康集中主力於淮陽周家口方面左翼由平漢線之偃城而經臨汝遠達洛陽恰如一大半圓形蔣介石總司令對於此次總攻擊認爲南北最後大戰軍事準備將全兵力集中及充實兵器彈藥終了後方開始大決戰云(七日漢口專電)

平漢線之中央軍本計畫五日開始總攻擊茲因參加各部隊統制上諸多困難是以未能轉積極之攻勢僅能用飛機向臨潁投擲炸彈蔣介石總司令五日乘飛機抵鄢城自任各部隊之統制並豫備分配終結依然滯留該地指揮督戰何成濬奉命指揮周家口方面四日已向該地出動矣(七日漢口專電)

## 隴海戰備已妥
### 蔣介石由徐州赴歸德乎

隴海線上中央軍戰備完全妥畢蔣介石五日由徐州赴歸德即向全軍下總攻擊令(七日南京專電)

## 東北似意見一致 決不參加北府
### 已於五日夜正式發表 電召顧湯等即速回瀋

北方擴大會議一日發表組織北方政府宣言同時並發表非公式由定任命張學良爲政府委員並任命顧維鈞羅文幹湯爾和沈鴻烈等四人爲部長張學良氏對此並無贊否表示特要請張作相氏來瀋連日討論對時局方針結果決定不參加北方政府意見已歸一致於五日夜發表此旨一面電顧維鈞令其急速返瀋並電令沈鴻烈向擴大會辭退海軍部長云(七日遼寧特電)

## 在東北承命服務 他事概不與聞
### 沈鴻烈致電薛篤弼賈景德 請爲查詢海長擬彼之眞相

東北海軍司令沈鴻烈氏、近於五日午後四時入天津港云見報載北京組織政府共海軍部長人選、有擬及本人之說以此項消息足以淆人聽聞、特致電賈景德薛篤弼二氏請其在平就近查詢眞相、該電原文如下

北平衛戍司令部轉賈煜如薛子良先生均鑒日來報載海軍部長尙及賤名、殊深悚異、弟在東北夙供軍職除承命服務外、其他概不與聞、日前在北戴河親承聲欬、具在鑒中亦未提及他事、乃忽有此項傳說、誠不敢必其確否、我公在平、設知其詳、敬煩代示以釋疑誤、鵠候賜覆、弟沈鴻烈歌(五日)印(七日天津特電)

## 日驅逐艦椿號 已航入天津

日本驅逐艦椿號由旅順起航

## 魯主席發表後 兩軍尙對峙

五日南京中央政治會議任命韓復榘爲山東省政府主席之件當即正式發表(七日濟南專電)

五日國務會議任命韓復榘爲

山東省政府主席韓即着手準備組織新政府一方濟南會議之南軍尙與北軍挾黃河鐵橋對峙中双方不時發砲刻尙無進展之勢(七日濟南專電)

## 莫全權公子等 忽赴莫斯科
### 中俄正式會議 有即將實現說

當此盛傳中俄正式會議悲觀聲中莫全權秘書王煥文及烏澤聲莫氏之男公子等六人七日赴俄京莫斯科據聞中俄正式會議即將實現頗具樂觀云(七日哈爾濱特電)

## 武昌逮捕共匪 即就地正法
### 漢口仍續搜捕

漢口仍繼續搜捕共產黨六日由武昌逮捕共匪廿餘名已在街頭斬首矣(七日漢口專電)

## 被力攻共軍敗退 何健仍在追擊
### 軍艦又復游弋示威 共軍死傷數頗爲衆多

據日本佐世保鎭守府接到無線電報謂邀擊長沙方面共產匪之正規軍隊三營與由大堤舖方面開來三十一師正規軍四營取連絡形勢挾擊共產匪當時捕獲共匪二千正規軍驟於烏梅鎭鐵條網被共匪破壞長沙頓陷危險奮勇攻擊共匪不能抵敵始由北東方總退却何鍵正率軍追擊中威寧雄翔兩軍艦目下正在離長沙八哩之上流一帶弋游向共匪使行威嚇此次之戰鬪正規軍死旅長一人團長一人兵上二千餘人共匪總共死傷六千餘人由此即可推知當時激戰情形云(七日佐世保專電)

## 九江鄱陽附近之 共軍開始活動
### 勢欲迫九江軍隊已往防禦

據九江來電以鄱陽湖地方爲地盤之共產軍最近開始活動日內有迫九江消息目下德安之第五十師之一部約千五百名由民船向九江急派中(七日漢口專電)

## 共軍方部亦起
### 集合土匪勢甚猖獗 湖口已有瀕危消息

在九江贛東鄱居之方志敏共產別動隊獨立第一團已開始北上集合各地土匪軍勢甚猖獗九江下流湖口已有瀕危消息又南潯鐵路沿線德安駐屯之第五十師二九七團全部六日開南康向湖口方面出動中(七日上海專電)

## 贊許三民主義
### 發表在平講題及 比國前外相樊德維談

平訊、前比國外交總長樊德維氏、四日下午五時半、在比國使館接見中外各國新聞記者、並就各國記者之詢問發表談話、茲記其要點如下(一)來華所得之印象、因此僅一日、尙不能多談、所可言者、本人曾遊希臘京城雅典與埃及名都、知其文化建築等等之卓越與壯麗、茲來中國、所見益多、而印象亦深、今後將繼續觀覽、隨時研究也(二)在平講演之大要、樊氏定於十六日上午十時、在北大講演『從社會學上觀察莫斯科之印象、與勞農政府之國際情形』樊氏曾於一九一四年七月、一九一七年三月、及一九二二年、三次遊俄、第一次爲歐戰以前、第二次適值俄國革命之際、第三次則以律師資格、赴莫斯科出席會議、爲社會學上各種問題辯護、此次講演、擬以大學教授及社會學者之態度、介紹蘇俄情況、十八日下午四時、在師大講演『世界和平之組織』此問題係應褚民誼氏之約、特來講演者、又二十日上午十時、將在淸華講演現代之社會主義運動、樊德維夫人曾在比京辦理師範教育、定於十九日上午十時、在女師大講演、『兒童教育及兒童衛生』樊氏最後更謂彼於數年前、得讀英譯三民主義、本年又得法文本讀之、覺孫中山先生之思想與觀察、均極透澈、吾人研究社會問題、原須注重比較、孫先生則明瞭東西洋社會情況之不同、西洋各國都爲工業國家、中國則爲農業國家、故不將西洋之學說法、整個搬到中國、而另創三民主義、此實至可欽佩者也、復有人詢以與汪精衛氏晤見之印象、樊氏答謂、汪氏似甚年輕、而聰敏明達、爲中國現代之領袖、非常欽佩云云、又比使華洛思四日午一時宴請樊氏、及北平教育界要人、李書華陳大齊徐炳昶馮友蘭等均與宴云

北平又訊、樊德維之來平、外間多傳其來華遊歷、而其間尙有一段中日之拉攏趣事在內、聞樊氏之來遼東、由南京政府國書研究院出資二萬五千元、其中一萬五千元、已滙交樊氏之手、另一萬元則備樊氏抵華後之一切開銷、此事之發起、係褚民誼氏、商得李石曾蔡元培之同意、乃由研究院撥款、該院爲鄭重起見、特派暨南大學教授楊公達氏爲代表、前往哈爾濱迎接、樊氏抵哈後即爲日人包圍、敦請其前往大連去日參觀、一切招待費均由日政府擔任、楊氏以此事有違初約、乃急邀樊氏赴瀋陽商得張學良之同意、乃派專車送其來平、張並派法文秘書沈祖同陪送、樊氏以招待周到、極稱滿意、乃樊氏抵平後、又有日人奉其政府之命、前往比使館、邀樊氏先去日、樊氏不得已、定於本月十八日去日本、勾留一二星期、再前往上海南京其間楊代表與日人暗中競爭頗爲劇烈、樊以受南京政府之招待故於此間將成立之新政府、及晤汪後之感想『均不願發表負責之談話』外國政治家之取巧、可謂無微不至也

## 擴大會議舉行 孫總理倫敦 蒙難紀念日會
### 陳樹人之報告

北平特訊、中央黨部擴大會議於四日晨八時在該會大禮堂開總理蒙難紀念會、到會委員茅祖權、經亨頤、張知本、黃復生、陳樹人、劉守中、朱霽靑、傅汝霖及全體工作人員、陳樹人主席、行禮如儀、主席報告、總理倫敦蒙難經過略謂、各位同志今天是我們的總理孫先生倫敦蒙難紀念日、在三十年前總理爲拯救中國民族的危亡解救中國人民的痛苦、推倒專制的滿淸、在國內團結一班革命同志、組織革命團體百折不撓的和滿淸專制政府奮鬪、所謂遠東病夫的中國因我們總理堅苦卓絕的奮鬪激起了民族革命的高潮、動搖了數千年來的專制政治、因此滿淸的專制政府、對於總理壓迫而至總理遂出遊海外、一方面考察各國的政治經濟及社會情形、一方面則向海外僑胞、宣傳革命、在各國朝野及華僑方面取得深刻的好感、淸政府遂益感不安、方用卑劣手段、賄使駐英公使、將總理扣留、其后因得總理之師英人康德的援救、始得出險、這是總理當日蒙難的大概經過、現在我們來開會紀念、不是僅僅的開一個會就算完了的、我們一定要心體力行的去効法總理不屈不撓的革命精神、因爲我們的黨和國、自從府中正利用軍梁把持操縱黨權實行獨裁後、舉凡一切措施、實較滿淸專制政府有過之無不及、所以我們現在的環境也和總理從前一樣、四方八面的敵人、都環向着我們進攻、在這種情形之下、我們紀念總理是要紀念他偉大的革命精神、効法他偉大的革命精神、完成其未竟之志這才是今天紀念總理的眞意義

## 大戰即將再起
### 馮新戰略布置完成 蔣方有五日開始總攻擊說

北平特訊、蔣調四十七四十八兩師仍回平漢路、現已到鄢城、開蔣最近計畫欲由平漢路以西奇襲當洛、但此方業已窺知、最近亦已有完全防備、據鄭州近訊、馮之守勢新戰略業已布置完成、另據外人消息、蔣方有擬自本月五日開始攻擊之說、上海特訊(一日)午後譚延闓胡漢民等集議湘鄂贛剿匪事、決定前方軍事至相當時期即調大軍四剿之原則、大致津浦不再進隴海平漢期望達到某地爲止境濟南特訊(一日)早至晚兩軍在洛口隔河砲戰甚烈、馬鴻逵東(一日)晚七時一刻離濟返泰安、泰山號鐵甲車、冬(一日)早十時由濟南開往泰安、冬(一日)晨砲聲息止、兩軍陣線無變化、開封特訊平漢隴海全線連日仍無戰事、雙方主力各據原陣地對峙中、井岳秀派李象九劉培風兩旅出關參戰、李劉率部日前到鄭、馮令開許昌歸鄧寶珊節制指揮、馮任鄭鰲爲防河司令率許長林趙冠英魏鳳樓李嘉祥四師、及湯傳聲騎兵師在壽張長垣一帶佈防、令相機渡河進攻濟寧濮以開封洛陽鄭州爲河南要地、現在作戰時期軍事須有專員負責、故令熊斌辦理開封事宜、鄭州由劉驥負責理辦、趙守鈺辦理洛陽後方事宜、河南憲兵司令萬選傑今日(一日)就職、寧軍一俟準備完竣、即將自平漢隴海兩方面開始總攻擊、自該軍之布置觀之、似先開始平漢線方面之攻擊、藉以牽掣隴海線方面西北軍、俟達適當時機然後大舉轉攻隴海線

## 敗退之共軍 一說仍欲反攻
### 欲奪長沙再攻武漢 現雖平穩尙有危機

據長沙六日午後五時電訊 向長沙東南卅華里一帶退却之共產軍又經協議之結果決舉全力先奪長沙再攻武漢已由五日夕刻大舉反攻但六日午後又被守備軍所逆襲該方共軍兵力約達四萬何時占領長沙尙不可知總之形勢已有累卵之危矣(七日漢口專電)

據長沙來電共產軍主力集中唐山今後戰略堅持以奪回長沙爲第一目標其後再衝武漢因乃向長沙取反攻形勢已與綏寧軍發生衝突目下共軍主力在長沙城外東卅華里之地點長沙市內現雖平穩但何時陷於危機亦未可知據稱共軍總兵數四萬武器有二萬云(七日漢口專電)

## 浙江嘉善兩縣 傷兵又橫行
### 質典宣告停業

上海特訊、浙保安隊兩連至嘉善、因檢查傷兵所駐營房與傷兵衝突、院長院生均走避、張靜江派杭後方醫院總院長到嘉善、將輕傷傷兵五百名運覓橋、以免人多再生事、但因醫生軍需均走、留著仍不易管理、南通質典因傷兵强當、聲明聯合停業、經縣府勸止、尙未解決

## 劉文輝電謝持謂 早具反蔣決心
### 不日即有正確表示 汪復電在平協商略符尊旨

北平特訊、國民政府委員謝持、接四川省政府主席劉文輝來電、謂連日協商反蔣進行、大體就緒、即有正確表示、三日汪精衛氏特覆電劉氏、勉以實行、兩電原文、披露如下

一劉文輝致謝持電 謝慧生先生勛鑒、並轉復生伯申德安四勿諸同志均鑒、漾電奉悉、辱獎慚皇、文輝體念時艱、決心早具、自惟謭劣、致負初衷、比間連日協商、大體已將就緒、即有正確表示、用慰深期、合先布復、並達謝忱、劉文輝叩東一

二汪精衛致劉文輝電 成都劉自乾總司令轉黃季祥同志鑒、勞電誦念、語長心重、無任傾倒、弟北來已逾一月每日與諸同志會晤、協商進行方針、皆略同尊指、惟望所協商者、能一一見諸實行始不至蹈於空言塞責、此所夙夜自勉者也、如承不棄、乞時賜箴言、以共努力謹復 汪兆銘江(三日)

## 約法起草委員
### 擴會推定中委六人 法學專家稍待即可發表

北平快訊、中國國民黨中央黨部擴大會議、第五次臨時會議、二日下午二時、在懷仁堂開會、出席委員茅祖權、經亨頤、朱霽靑、劉守中、柏文蔚、陳樹人、鄧春濤、馮玉祥(黃少谷代)熊克武、(李樂甫代)白雲梯、閻錫山(冀貢泉代)陳公博、張知本鄒魯、黃復生、王法勤、汪兆銘、顧孟餘、 主席汪兆銘 列席書記長于若愚、議事科主任幹事張敷文、紀錄議事科幹事謝由嶽、恭讀總理遺囑、全體肅立、議決事項、(一)指定鄒魯、陳公博、白雲梯、黃復生、陳樹人、爲第三次全國代表大會、組織約法起草委員(二)指定上列五人爲第三次全國代表大會籌備委員會組織條例起草委員(三)凡關於行政司法事件呈文到會、如審查於黨務無直接關係、則根據黨部不直接處理司法行政之決議、由秘書處函復(四)約法起草委員人選、由中央委員互推七人、爲汪兆銘、張知本、茅祖權、冀貢泉、陳公博、顧孟餘、並由中央聘任法學專家六人、其姓名俟徵得本人同意再行發表、至七時散會

## 天津四郊水漲 淹沒百餘村
### 請紅萬字總會 速急設法賑濟

平訊、世界紅卍字會接天津卍字分會函稱、天津四鄉水災慘重、淹沒百餘村現經調查、竣事請示賑濟辦法其原函如次、敬啓者敝會前以天津四鄉水災甚重、曾派員分赴四鄉調查、茲據報告所有被災之村莊、計東鄉八村、東北鄉二十五村、西北鄉一村、鎭西鄉十村、衛南窪地地勢窪下每年雨水稍大、即遭淹沒、今年竟淹沒七十餘村、共計淹沒一百餘村莊、此外附近天津之武淸縣屬、亦有被水淹沒之村莊、因時間匆促、尙未前往調查、先此函報、如何賑濟祈速示知爲盼、所有被災村莊、名冊容另造報、此致中華萬總會 天津萬分會啓

又該會接駐泰救濟隊來函、報告泰安救濟情形、並請滙欵接濟、以便振救、其原函略云、八日電請滙欵兩千元計已達鑒、七日本城即發生戰事、倉卒之間、不遑擇地即在火線內之南關窪子趙姓民房設立、臨時醫院、及收容所、治療傷病百餘人、收容婦孺數百人、添雇夫役三十餘人、給養雜費開支甚鉅所購米糧均託張佛慧兄各處除來、前寄之款、現已支罄急迫之間、商請佛慧兄就近通融數百元、以濟眉急、刻下由泰至濟雖通車、惟往來多感不便、同人等身居槍林彈雨之中、二十餘日、終日砲聲隆隆、子彈半由屋頂穿過未免飽受虛驚、同人等抱定堅忍鎭靜、一救心濟之本旨努力工作、是以幸皆無恙刻下盼欵甚急請速設法滙寄、藉宏善業云云

## 徵集遼西水災賑捐

敬啓者此次遼寧西部綏錦新盤義黑北鎭等縣先後均爲水災淹溺人民沖毀廬舍死亡漂泊蕩析流離其慘狀爲向所未有遼寧當局及各界觀茲浩劫現正籌賑甚殷我連濱人士於救災義舉向不後人邇聞陝災猶然爭先恐後解囊救恤矧遼西災區近在咫尺災情重大多已目覩自應及時奮起努力輸助頃荷閱者紛紛函促皆以爲須急謀賑濟爲言已見熱心慈善大有其人苟無收集之法俾得集成賑款則多數人之熱腸無由表現用特舉辦遼西水災急賑樂捐之徵集一面傳達災情一面代收賑欵以期助成善舉想促進此事者既不乏人自由捐助者必屬甚衆行見仁漿義粟踴躍而來涸鮒濡沫免塡溝壑則功德誠無量矣

### 代收賑欵辦法

一、交款時由經收機關之經收人製給蓋印之收據
一、捐欵名單俟彙齊後即在本報逐日發表
一、代收賑欵現即開始惟收欵期間 則自第一次發表捐欵名單之日起以十五日爲限
一、外埠有向本報分社送到捐欵者 即由該分社代收代給收單名單亦在本報發表
一、收欵處 大連華商公議會小崗子華商公議會滿洲報社

主催 滿洲報社

後援 大連華商公議會 西崗華商公議會 大連山東同鄉會 大連中華青年會


## 洮昂鐵路特價運輸木材再展期一年之廣告

查本路運輸木材運費按照四等貨減二成五計算一案至本年七月底止業已期滿茲爲發展沿線商民繁榮增加市街建築起見對於木材運費仍按照四等貨減二成五計算辦法再延期一年即自本年八月一日起至明年七月底止除於各站佈告外恐未週知特此廣告

中華國民十九年八月十九日 洮昂 齊克 鐵路車務處 科啓

## 北寧鐵路全路完全通車廣告

查本路路線被水冲毀現已次第修復茲定於九月三日起全路各次客車暨混合列車實行按照原點恢復駛行特此廣告

## 召租

長春頭道溝室町四丁目有三層樓房一所上下約四十間暖汽爐水廁浴室上下水道電燈一切齊備有院中寬大汽車自由出入堪作銀行及公共宿舍或公館之用如欲租者函商面議均可

長春西四馬路二區一分所旁徐公館啓

## 湯玉麟啓事

敬啓者國曆十月二十日(即陰曆八月二十九日)在承德寓爲次孫舉行授室禮以瑣事不敢勞動親友隆情厚誼敬謹璧謝恕不具帖伏維諒鑒 湯玉麟拜啓

## 毛煙疋

敬啓者敝廠自開辦以來已近念載心研究毛織各品蒙各界贊許均稱超歐亞一等可稱中國首創第一家計精織東西最新式各種男婦老幼毛襪手套毛衣背心披巾圍巾絨巾絨帽等品此外又由歐亞著名各織工廠運到編織毛絨並絲線各種走頭成色均係上等惠顧時務請認明○註冊三金牌鴨牌鮫牌合手牌各商標以免受人冒充又代理上海利興公司皇后保國等牌香烟以上各貨現存甚夥零整批發價錢務求低廉請購試便知

天津東門內 金記津總廠啓 電話總局一四五一

惠顧時如下列接洽處之人他往時可直接信知敝總廠是荷

接洽處 長春頭道溝日升樓內 吉林臭皮胡同福興公司內 遼寧日站景林公司內 哈爾濱道外正陽街西頭 東永德棧內

## 緊要聲明

查裕寧新林業公司曾於十七年舊歷十一月初八日即陽歷十二月十九日開董事會議當時以股東兼董事資格出席者有吳仲三君胡幼泉君趙光亭君係胡峻峰君之代表莊志民君何祝三君支頤瑞君何君支趙二公係函託莊志民君代表公同議決改組歸何祝三君一人接辦所有公司債務亦歸何君一人負擔全責并議決章程八條於十八年舊歷正月十三日即陽歷二月廿二日由雙掛號函達各董事均收有回執爲憑所議章程第八條內特爲聲明或贊成或異議以函到多數爲取決旋經各董事覆函贊成者過半數自應依照議決案辦理裕寧新公司當然取消又由董事會通知各股東凡有裕寧新股票者務於本年陽歷九月內交回註銷近查交回者固居多數間有未交者自此次登報之日起所有關於從前裕寧新股東及各樣圖章并公司作保等事一律作廢無效特此登報聲明

莊志民 何祝三 同啓

茲因前充裕寧新公司總理時在十七年春季本公司及貨圖章由趙君蕭臣曹君壽山二人交到全部圖章曾經保存刻間裕寧新公司業已結束歸何君祝三接辦改組以兩交到各章如在此期間內或流落他人之手或有其他異說由鄙人一概負責此致

何祝三先生查照 莊志民 十九年九月三號

## 邊業銀行廣告

本行資本國幣貳千萬圓呈由政府核准享有發行紙幣代理國庫特權專營各種存欵放欵匯兌貼現及普通商業銀行一切業務滙水利息格外克己辦事手續尤爲敏捷如持本行鈔劵作滙東三省境內各地分行一律免收滙水倘蒙賜顧無任歡迎

總行 遼寧省城大南門內路西德隆店胡同

電報掛號 九九九九 電話 總裁室 一五六四 營業室 一一六五八 經理室 一六五七 傳達室 一一六〇七 北寧長途電話 一二七 日本長途電話 一二四五八 一三〇七三

天津 上海 大連 山海關 營口 安東 錦縣 四平街 新民 遼陽 吉林 長春 通遼 哈爾濱 安達 綏化 雙城 黑龍江 洮南 遼源 開原 海城 西安 山城鎭 新立屯 公主嶺 撫順 法庫

逕啓者本行發行奉天地名現大洋元角劵及京津通用角劵除在遼寧本總行營業時間隨時兌現外並委託左列各商號代兌

代兌處 遼寧省城大西門裏商業銀行 遼寧省城大北關下頭聚勝公 遼寧省城大西門裏益和永

倉庫 本總行設有倉庫辦理貨物押款

大連

### 今晚在敷島町日本青年會
# 明月歌劇社登場
### 表演「春天的快樂」「小小畫家」 尚有種種歌舞其節目列左

連濱士女、望穿秋水之名震全國之黎錦暉歌舞團、已於六日由津抵連、已見本報、茲聞該團急於北上表演、不克久留、遂於風塵碌碌之下不稍休息、即於本日午後七時在本埠敷島町日本基督教青年年會演奏、定演四日、爲優待觀者起見、特破格減低、票價樓上定爲金票一元、（小洋二元）樓下爲金票七十錢（小壹元四毛）按黎氏所率領之音樂歌舞團員一行卅餘衆、對於奏樂歌佈景各有專責、故精彩絕倫、令人醉倒、不特開連埠藝界之新紀元、即在全國之藝術教育界上亦佔有重要之地位、其感人之深者、非偶然也、茲將其第一日（八日）所表演之節目錄後

#### 第一節目

一、音樂合奏 大江東去 明月音樂會
二、歌舞表演 春深了 張靜姝、萬美君、韓樹柱、王寶筠、于秀文、婁雅琴女士
三、獨唱 小妹妹的心 黎利々女士
四、踏舞 柳搖風 蘇非亞女士
五、歌舞劇 春天的快樂 薛玲仙、胡笳、王保令、王人美、黎利々、王韻清、于秀文、蘇非亞、王寶筠女士
（息休十分）
六、音樂合奏 鴻雁南飛 明月音樂會
七、獨唱 寄給父親的詩 王韻清女士
八、唱歌表演 美美鴛鴦
九、滑稽歌劇 小小畫家 薛玲仙、黎利々女士
黎利々王人美、王保令、王寶筠、于秀文、陳繼萱女士 譚光友、黎景光、趙雀先生

按本日所演奏之音樂及歌舞劇、俱穿插有緻、排演奇妙、加以節奏合拍之音樂、及妙曼善舞清歌歷々之少女、彙以佈景之鮮麗實有令人神化之快感、而歌舞劇之「春天的快樂」與「小小畫家」俱爲黎氏親手所編成者、曲詞香艷、意趣佳妙「春天的快樂」全劇旨意、爲寫一憂愁公主時興悲傷、一日在園中爲花鳥引誘、及鄰家姊弟之勸化、登時覺悟遂成爲一快樂的女郎、立意任揭示人們、領略春天之美景、用勤勞去抵抗憂愁、即可得到快樂、共分八塲序演主要角色之憂愁公主、以薛玲仙女士飾之、其扮像之麗都表情之深刻、及歌曲之曲揚、我人茍盪其塲、必能化却滿懷秋意、倏登於春日之境也「小小畫家」爲一滑稽新劇、描寫一私塾之冬烘、及一天眞爛漫之兒童、立意爲兒童各有天性、惟啓發其心靈端在依才施教之良好教師於教育上實有偉大之暗示性此劇洽合古劇之春香鬧學、所異者 惟以男易女耳、此劇之主角正色爲小畫家、表情處殊不易討好、若無面壁之功、則難稱折肱之奏、須於活潑之中、寓有一幀顏之氣、否則失去小畫家之身分直成一牧猪奴耳、此劇以幼齡就讀私塾之王人美女士飾小畫家現身說法當別有情趣甚望觀衆早早到塲免致立錐無地徒興向隅之嘆也

### 購票處
爲便觀衆起見 請各機關代售
大連中華青年會
大連公議會
西崗子公議會
紀伊町墨綠堂
山縣通滿洲報社
除於以上各地先期售票外、爲便利觀衆計、並在基督教青年會劇場當塲售票云

#### 寫眞說明
（上）黎莉莉 王人美 薛玲仙 三女士
（下）到連之明月歌劇社全體社員

### 連日以來之慈善家
# 助遼西水災情形
### 即行商小販亦能慨然捐助 樂捐芳名明日公布

連濱慈善同胞、對於遼西水災賑捐之捐助、日來成績甚爲良好、各界紳商士女、多自動的源々送於本報、所有助捐紳商士女之芳名、自明日本報開始繼續發表之、茲再誌昨日來之捐助成績於左

#### 西崗理髮組合 組合員熱心 均爭先捐助

大連西崗子理髮組合方面、向來對於各種慈善事之捐助、無不熱心、此次對本報主辦遼之西水災徵集賑款頗爲熱心、該組合長曹漢章氏首先捐助小洋五元、前組合長吳玉堂氏現充該組合顧問、亦慨助洋五元、組合會亦助洋五元、李副組合長增榮氏助洋二元、許議員董爲福舒振亭二氏各捐小洋一元、該組合員方面、由該組合長代爲勸誘中、想各組合員評議員等亦均當對災區之災民深表同情、而有所捐助也

#### 大和旅館中華人員 熱心捐助水災
#### 聲明本個人熱善之心 愧不能多多捐助災黎

大連市內大和旅館服務之中華同胞全體向來熱心慈善、此番對於遼西水災、深表同情、依收入之多寡、分別捐助、共集洋二十五元三角大洋二元、於昨七日上午派人送到本報主辦遼西水災後援收欵處大連華商議會代收、就此一端亦足證該旅館之中華同胞如此熱心、實爲難得之事也、據該熱心捐助遼西水災之張樹芝君所談「我等力微、不能多多捐助、實覺汗顏、但此等慈善事、以積少成多爲最佳、幸各方仁人善士、豈本此旨各盡個人之心也」誌該大和旅館中華同胞捐助之芳名如下

張樹芝、洋一元、張樹金、洋一元、鞠衍璋、洋一元、傅文元、洋五角、李雲芝、大洋一元、許維藻、洋一元苗豐池、洋一元、董文源、洋一元、戚孝卿、洋四毛、王鍾仁、洋四角、劉明湖、洋四毛、許敬山、洋五毛、夏克儉、洋四毛、惠希文、洋五毛、于恩和、洋一元、叢樹修、洋一元、劉漢理、洋五毛、王其顯、洋四毛、惠耀東、洋五毛、劉景德、洋六角、蘇耀明、洋二毛、王遲春、洋六毛、寶文河、洋六毛、張樹禎、洋一元郭振山、大洋一元、鞠讓嘉洋四毛、李百韻、洋四毛、臧志新、洋二毛、王景生、洋一毛、李文業、洋四毛、董汝卅、洋一元、王樂山、洋五毛、王陽春、洋一元、馬述儀、洋六角、金文鐸、洋四毛、張經倫、洋一元、金文宣、洋一元、邱仁亭、洋四毛、王嘉珂、洋二毛、王寶峰、洋四角、許萬德、洋一角、李學芝、洋四角、董有亭、洋四角、李維賓、洋二角、于恩太、洋六毛右記共計捐小洋二十五元三角大洋二元

再有大連沙河口福星街福增堂主人夥計之熱心捐助等情已誌本報、有在該福增堂出入果品小販韓貴盛君聞知遼西水災情形之慘、亦解囊捐助小洋四解直送到本報、以此小販熱心捐助眞可以風矣

再在大連西崗華商公議會經收之一部、昨六日收到者、計榮昌銀號主人楊玉昇氏捐洋五十元、曲安業氏洋二元馬石三氏洋一元、馬蘭坡氏洋三元、王立卓氏一元、高慶和氏洋一元、盧德揚氏洋一元等

據楊玉昇氏對本報記者所談「是等慈善事、實爲個人所應盡者、即無人勸辦、亦應捐助、遼西水災、據聞災情之奇、重災民被災後之慘況實令人聞之鼻酸、個人本慈善之心、盡力捐助之、想連濱同胞、向來對於一切救濟慈善事、均爭先捐助、此番遼西之災情如此奇重而慘且近在咫尺、尤爲本埠同胞所應急起、各解義囊、盡力捐助也云云

### 關懷桑梓垂危同胞
# 縣長分戶勸募
### 清眞教會慨捐五百元 日橋商民亦動惻隱心

海城 海城本縣水災募欵團連日分頭募勸所得成績極佳等情已詳前報茲聞五日早經辛商會長李農會長等在東北兩關逐戶勸助一日之間捐進大洋四百餘元又本城清眞教會長李福堂及會董尹宜亭李占武等於月之六日早親詣財政局對募欵團報告海城清眞教族將單獨募欵五百元又小南門外日商藤井洋行主人定於本日六日召集僑居城內之彼邦人士開會代募捐欵賑救災區哀鴻而藤井箇人先捐大洋五元云云本城孫縣長對遼西水災刻々在念昨日四日除向遼寧賑災總會滙去現大洋貳千元外於五日早飯後親到城關富庶人家一再勸募聞吾海慈惠分子見縣長對災民如此熱心率多慨解義囊踴躍樂捐云（青）

### 募得大宗賑欵 即匯解災區
### 大觀園執事 亦捐廿五元

東豐 東豐縣長王冠吾氏查遼西一帶水災奇重田廬無存嗷鴻待哺急須募集大宗欵項賑濟災民當經組織募捐委員會分組勸募業誌報端各組委員均即分頭向民戶勸募櫛風沐雨不辭勞瘁東豐各界人士以爲誼屬桑梓鄉邦痛癢相關熱心輸將聞共募現洋一千九百三十一元七角三分已於九月一日滙解水災急賑會分賑災民云 東豐縣募捐委員會第一組委員艾蔭滋楊程遠等分向各民戶勸募詳爲講演災區之重嘅鴻遍地種種慘狀觸目傷心聞者均爲之浩歎不置詎有大觀舞台執事人雷振山趙文俊范華棠等以桑梓鄉邦爲懷不忍災民飢寒交迫於其經濟之充裕之下慨解義囊捐助現大洋二十五元若該梨園尙能熱心助賑而富豪之戶分文吝嗇聞此能無愧乎

### 食無米居無室 赴江另謀生
### 災民一募寫眞

長春 長春 交通界消息云 遼寧綏中自此次山洪暴發田禾淹沒無遺後死亡人數甚多慘狀迭見各報茲查綏中難民約二十三人於日昨由綏中到長換乘東鐵列車赴哈轉道江省以便謀生云云

### 韓局長因公來瀋

吉長鐵路局長韓麟生氏近因某項路政事宜必須與東北交委會報告磋商是以該氏於月之六日下午三時四十分搭南滿車來瀋（珠）

瀋陽

### 邊署電命各軍旅
# 嚴行剿辦股匪
### 咨令省府飭警隊協助兜剿 奉行不力定即撤懲

東北邊防軍司令長官張學良氏以東邊輯安臨江長白通化北路洮安開通梨樹通遼等縣迭起股匪出沒無常到處滋擾爲患至鉅經軍警屢剿未平殊非愼重保民之旨特於六日電令東邊于鎭守使洮遼張鎭守使及各地駐軍旅團長迅即督飭所屬對於境地匪患嚴行剿辦勿稍疏懈並同時咨令省府轉飭各縣警隊協助兜剿勿稍推諉務期地方肅清俾安閭閻倘或敷衍塞責奉行不力定即撤懲不貸（捷）

### 張作相在瀋 宴會各僚屬
### 于芷山來瀋參加軍事會

吉林邊防副司令張作相氏近因參加軍事會議抵瀋已誌前報茲聞該司令爲聯歡感情計於月之六日下午二時假商埠三經路中央飯店宴會臧主席陳廳長張廳長等要人卅餘名席間賓主言歡頗爲一時之盛東邊鎭守使于芷山氏前奉張學良長官電召來省參加軍事會議該氏奉召後遂於月之六日帶領隨員卅餘名搭安奉車來省云（栞）

### 軍政交通各機關
# 有無外國職員
### 行政院責令政委會查報

東北政務委員會於六日奉到國民政府行政院來文略開東北行政軍事警察交通各機關是否任用外國職員並如有之是否有相當之契約事關國權仰由貴會希即飭屬調查彙案呈報前來以憑查核云（捷）

### 菱刈日司令 酬宴張長官

日本關東軍司令官菱刈氏於前由旅順抵瀋張學良長官特在邊署設宴會設司令官菱氏爲聯歡感情乃於月六日下午五時在滿鐵公所宴會張長官臧式毅主席等要人廿餘名均在被邀之列而賓酬酢云（珠）

### 警務處委任 剿匪總指揮
### 調查各教信徒

警務處長孫紹忱氏頃以開鐵法撫四縣聯防關剿匪指揮事宜尙無人責成遂於月之六日特派委高永海爲該四縣縣防剿匪總指揮之職而專責成云警務處長孫旭昌氏以各縣各教信徒甚夥爲淸理地面而保治安計前曾令詳查造表呈報而今有月餘各縣呈報者寥寥轄境內各教信徒詳查造表呈報以資考核而便取締云（珠）

### 飭令八縣防軍 須認眞護路
### 邊署注意交通

東北邊防軍司令長官公署頃訓令西路新民錦縣綏中興城等八縣駐防軍隊略以近日北寧鐵路迭生匪徒刼車案損失甚鉅行旅不安除准該路於每次列車附掛鐵甲車武裝警備以防匪患外合行令仰各該駐隊對於駐地該路各段應就近加以相當之注意認眞保護以防再生意外而重交通勿稍玩忽干咎云（捷）

### 財政廳令催 官解地租欵
### 營稅捐局派員 送到九月稅捐

財政廳長張恒耀氏以官有産業各縣皆有按月出租分兩季繳納租欵近已屆九月初旬各縣官産租金尙未解送殊屬非是遂於月之五日通令各縣長迅將官産租金解繳不准遲延致干究懲云營口稅捐徵收局長高崇氏頃因省庫需欵甚殷前奉省令迅送是以該局長特派王明德會計員押解九月份稅欵大洋二十四萬元於月之五日抵省即呈交財政廳核收以裕省庫云（珠）

（林）

### 各國領事怪舉
### 擬組領事團
### 在我國境內 討論自衛法

本埠駐警各國領事官近因市內迭次發生綁劫等案驚惶己極該領事官暨各洋行商人於昨己召集開會討論自衛辦法聞該領事等仍擬恢復淸廿六年間之領事團各自調兵自衛所議各項業已表決惟請兵一切花消得自行墊付本國並不承認故此種請兵自衛辦法刻在從常討論中云

### 高等法院 愼重離婚

高等法院長史延程氏頃以近來離婚訴訟者頗夥並其複雜稍有審理不愼有失夫婦之情是以該院長於月之六日通令各縣法院嗣後對於該案務須愼重云（珠）

### 農礦廳改良 農業之計劃
### 擬定四項辦法

農礦廳長劉鶴齡氏頃以我國農業不振究其原因係農民不知進行改良是以劉氏擬定改良計畫一、設立農業學校二、改用西式農具三、設自來水溉田四、廣設苗圃 等項云（珠）

### 蘇俄無誠意 莫全權電告
### 或召代表回國

張司令長官頃據莫德惠電告中俄會議雖在接洽中但無誠意會議遙々無期當局以俄方毫無誠意將取必要辦法或在萬不得已時召代表團回國云

### 救待哺哀鴻
### 滙去賑欵五萬 哈埠善士義舉

濱江 遼西各縣水災奇重遍地哀鴻本埠特區行政長官召集各機關首領及紳商各大善士在公署討論募捐辦法經各界熱心贊助總數約達二十萬元惟該賑欵催收需時災黎嗷々待哺急不容緩故當局特函請銀行公會先借撥賑欵現洋五萬元滙待災區一俟賑欵收齊再行劃數歸還云云

### 縣政府成立
# 水災急賑會
### 已定募欵章程

復縣 復縣政府賑捐公函逕啓者案查前奉民政廳簡電遼西各縣水災奇重省政府組設水災急賑會電知各縣勸捐賑欵以恤災黎等因經敝府滲電並電話詳達災況代呼將伯共濟斯民後又召集各界人士開會議決成立復縣籌募遼西各縣災急賑會附設於縣政府分設常務委員若干名並定文書會計勸募三股限兩星期辦竣一俟募有成數即隨時交官銀分號滙解各等因在案事關急賑需欵孔股不容稍緩須相應檢同名單及急賑會辦事簡章函送查照並予分投進行各事所事萬勿袖手旁觀並懇慨解仁囊尤廣爲勸募共體斯意良紉公誼此致各職員公鑒查會內設常務委員十三名文書股二名會計股二名勸募股五十三名簡章列左

第一條 本會以遼西各縣水災奇重籌募捐欵起見籌設此會定名爲復縣籌募遼西各縣水災急賑會附設縣政府
第二條 本會內設常務委員若干名分股辦事限兩星期辦竣
第三條 常務委員督飭各股辦理會內會外一切事宜
甲文書股專司繕辦一切公牘管理卷宗
乙會計股專司收納一切賑欵
丙勸募股專司勸募捐欵以多爲妙
丁宣傳股專司宣傳災況以期喚起民衆己溺爲懷熱心捐募
第四條 捐欵須婉爲勸募俾認捐者熱忱樂輸不得威逼科派
第五條 凡收到一名捐欵除登簿存查外即發一份收據以昭徵信
第六條 所募捐欵現大洋奉大洋一律收納不得挑剔以期便捷
第七條 募到捐欵稍有成數即行交官銀分號轉解不得積壓
第八條 各職員務須於星期三六兩日下午四時齊集縣政府公同討論未盡或臨時發生事項不得觀望不前
第九條 本簡章如有未盡事宜公議修正之

### 三千熱心學生
# 連日大遊行
### 雖破舊之衣服 亦可救活災黎

錦縣 本縣全城二十八校學生基于同類之悲哀合組織遊行隊勸募衣服以爲五萬災胞禦寒等情已略誌昨報惟此三千青年學友同情異常激烈均樂踴躍幫忙因于三日恐有宣傳未周募集未能普徧展于四日分途出發沿巷挨戶徵求不分破舊鞋襪衣服布縷均行收取直至六鐘尙未綜有詳數但人携車載頗極充物云

### 衛隊統帶部 委少校參謀

司令長官公署衛隊統帶劉多荃氏現以該部少校參謀尙付缺如乃向張學良長官請派員接充張氏於月之六日特令高等軍學研究班第一期畢業學員林萬生接充林氏奉委後即日赴統帶部任職云（珠）

北鎮

### 教養工廠犯人暴動
# 砍死衛警五名
### 逃走十七名搶去大槍七枝 堅閉各城門軍警 搜查

本邑教養工廠開辦年餘廠長經士紳推選前熱河平泉縣知事馬趾仁僚任內分三科成績良好人所共知使一般游民嗎非犯得有相當營業忽於本月二號夜半該犯等由監房逃出將站崗兵何恩砍死隊長溫得勝聞警拚命對抗因寡不敵衆身受重傷跑至傳達處欲打電話被犯人尾追砍死在傳達處門傍背後凡胸前刀傷無數肝腸外露慘情令人酸鼻不忍視之記者因事體重大遂親往調查目覩警被崗砍院心中岌乎去首係何恩厚餘者班長佟香五姜文寶均死在宿舍郝星橋尙有氣未斷九死一生陳佐卿逃出被擊三槍未命仲楊寶玉張廣銀掛號歸家幸中之幸逃出虎口殺人氣具除菜刀即將斧鑿事時將木料窗戶別開取出斧子當逃時砍去腿鐐僅十一人餘者戴鐐而逃被逼迫者在所難免逃跑時將電話切斷查起意之犯不外活腿俗名無鐐之犯三人如劉仰臣謝有魁趙振東最爲重要可見犯人知法不知恩在逃犯均由西北城隅而走暴動之際持槍延衆會計王文琅欵約在兩千餘元內有犯人受木傷高某因不走反賊觸逃犯之怒幸未致命公安局長榮廷帶大部隊兵士奔班長由梁王廟空柜材內搜出平寶安一名聞平日安分用工此刻被迫亦未可知縣公署同及杜調查員同第一區分局長吳秉權氏由西上坡拿獲嗎啡犯朱雲橋一名比時戒嚴五門緊閉按戶搜查究竟能否悉數拿獲容訪再誌

### 皇姑屯警察所被搶
# 警長拒敵受創
### 闖入土匪五名奪去大槍三支

北寧路皇姑屯製造廠外警察長駐所月之四日早三點忽有二人來至該駐所門前叫門守望警察見其形跡可疑正當盤問之際又有五人越牆而入齊將守望警察一名綁縛旋即入室威嚇各警皆不須動即將該駐所自來得手槍二人擄下又宅該警察長聞聲而出詢問該匪等見其手持匣槍當即先行開槍射擊二發張警察長應聲倒地頭部受有重傷手槍被該匪等擄去又將張住宅內搶去現洋一百二十元川綢大衫三件始行逃竄除將張警察長送南滿醫院療治外所有職務暫歸帮滿段警務員王振鵬代理

哈爾濱

### 阿境韓共黨
# 日來有活動
### 鎭署派軍協防

東省各地年來歸化韓民在川窪等地種植稻田者不下萬人內中有不良份子聯絡共黨藉名農會勸誘一般韓僑加入擾舉行不法行爲如前賓縣捕獲十數名解送吉省懲辦一案諒已見本報所載頃聞毗東阿城縣聚源昶鎭地方現已有韓僑數百餘人迭次密秘集會暗中似有何舉動頗惹一班人懷疑該縣長據報派保衛隊鎭壓並令解散外一面電請本埠鎭署派軍協助以防暴動云云

### 西班牙公使來哈

駐華西班牙公使嘎里特氏三日晨八時自平來哈本埠各國領事多到站歡迎該氏下車後即寓格蘭德旅館云

本日附送畫報不另取資

# 替遼西災民請命

（海城三三小學劉興亞投）

我親愛的小朋友們
現在報紙上記載的「遼西同胞遭水災」聽說他們辛辛苦苦所種的莊稼，都被水淹沒，就是房屋，也被水冲去那種沒衣沒食沒住的可憐情形，我是三年生的學生，拿筆是寫不出來的，請你在報紙上，仔仔細細的看看吧
唉！朋友們！他們不都是同胞麼？同胞不是要互相親愛，互相幫助的麼？在陝甘同胞遭旱災的時候，我們朋友們都出力不少，這回對遼西遭災同胞，我希望更要努力救助！
朋友們！我希望你省下少買一枝鉛筆，少買一瓶墨水或少買零嘴吃的錢去捐助！並希望你們回家，痛痛切切的對父兄諸君們說說，請他們今年少製一件新衣，少看一回電影，或少吃一回館子的錢去捐助！
朋友們！快！快！快々的救命吧！他們都赤裸裸的等着哩！
救人一命不是勝造七級浮圖麼？不但他們感激你再造的恩，就是替災民請命的我也是十二分的感佩你救助同胞的大德！並祝你新秋快樂
西山普通學堂三學年乙組孫德壽敬上十九、九、三

## 李老師炮打東洋

昨天黨義課上，李老師講的不平等條約那課書，對着我們很發恨的說，外國人對中國，種種不平等，正說着，只聽得咚的一聲，引得我們哈哈大笑，李老師很莊重的說不若笑，我這是砲打東洋（海城三三小學劉興亞投）

## 金州旅行記

（樂家屯普通學堂三男劉庭恒 十二歲）

春季旅行，天氣很好，光景很多，上了電車、行了片時下了電車、排了隊走、至汽車站、歇息片刻、上了汽車走了一時到了金州、下了汽車、上了城牆、四顧一望、各樹青輿、樓房齊整來往行人接連不斷、地方甚好風氣清和、下了城牆、到各廟去看完了廟、午後回家、心中快樂、因爲這事做、個記念

## 讀書吧

（邢尙魁）

柔軟的柳條
飄飄搖搖
一好像美女轉她的細腰
舞蹈、舞蹈
活潑而小的魚兒
那兒不住的跳
林中的小鳥查々底叫
妙！妙！
夏天不久要去了
讀書吧！讀書

電車（沙公高一 杜興亞 十三歲（畫係去年作））

## 擬講演稿

（熊岳高一十一級生由志善）

今天我也沒什麼話可說只好把我們一般同學的責任、略述一述、我們想想、要給社會上看重、做國家的中堅人物、做東亞的主人翁、不是我們學生嗎？我們既有這般的尊榮、這般的貴重、那裏能夠一點沒有責任呢？但是我們的責任、不是瞎幹的總可以有把握、應如何才可以做得不壞、那麼前途是什麼呢？就是國家的屏翰、要用自己的學問去恢復他國家的損失、要用自己的智力來挽回他、其餘像遠渡重洋遊歷外國、把別國的文明、來灌輸祖國使祖國也文明發達、考察別國的政治、來改良祖國的政治、使祖國政治也昌明、還不都是前途的責任嗎！我們是個做學生的那裏可淡然不以爲意、把責任放掉呢？但是也有人說、小學校裏的學生、不過是個成人的基礎、那可以高談國事、任便發揮、以導其好動呢？唉像這樣的說話、不是亡國民的瞎說嗎？天下興亡匹夫有責、古人不會說過嗎我們做學生的、已竟負了重大責任、如果再像從前柔弱不敢前進、仍受列强經濟壓迫、政治侵略、毫無奮發精神、那麼我們學生、有什麼用處於國家呢？國家還要學生做什麼呢？所以做學生的必要把國家放在心上的、我諸學友們、好自做去、斷不可忽視遠大的前途、這是我今天所說的、也是我今天所盼望的、其餘的話、改天再說罷

## 可愛的秋天

（西山普通學堂三學年乙組生崔培財十二歲）

秋天來了、空氣也涼爽起來了、人也高興起來了、野外草木漸漸變成紅黃色的、農夫費了許多勞力種莊稼、這時候也成熟了、可愛的秋天呀、你一陣一陣的涼風、把這很熱的空氣、送走了、你送來不冷不熱的空氣、不是叫我們學生越發努力用功麼、凡吾青年應怎樣注意呢？

## 爸爸變成烏龜

（徐慶）

阿寶是一個傻小子、說話總是傻頭傻腦的、有一回、問他母親道「媽呀！世界上最笨的東西、是什麼呢？」他媽道「世界上最笨的東西是烏龜呀！」阿寶道「你不是常說世界上最笨的東西、是我爸爸嗎？」

## 熊岳的物產

（熊岳高二十一級生于連江）

熊岳地雖褊小、而居住這地方的人民、却可不少、爲甚麼這地方小、而居民多呢！就是因爲這地方的物產、美而且豐、怎麼這地方的物產就美而且豐呢？這却是因爲土質肥美、耕種適宜的緣故以我們熊岳的物產、是特別著名的不像別處、土地也不肥美、耕種也不適宜、本地出產、還不足本地應用、倘遇年景不佳、便有凍餒之虞但是熊岳著名的出產、都是什麼呢？就是大豆、包米、落花生、和果實等、所產果實、每年輸出極多、差不多東三省知名、品質亦佳、核小棗多、皮薄實細、味甘氣香眞是惟一的佳品、其他各種好蠶繭之、此外如山之蠶絲海之魚蝦、也都是大宗出品所謂大府之國、誠足以當之而無愧、然外人垂涎已久、偶一不愼、即被攫之而去、

## 我的學堂快樂多

（西山普通學堂三學年乙組生十二歲侯立輿）

我的學堂快樂多、同學給我故事、先生教我唱好歌、賽跑完了又足球、皮球拍罷就拔河、愁也覺不著、苦也覺不著、我的學堂多快樂、我的學堂快樂多、遊戲完了上功課、相親相愛多快活、坐也不寂寞、遊也不寂寞、我的學堂多快樂

## 歌兒

（燕心）

一
太陽出來一點紅
師傅騎馬我騎龍
師傅騎馬沿街走
我騎蛟龍水上行

二
小二哥
吃飯兒多
吃完了飯
打老婆

三
新打的茶壺亮堂堂
新買的小豬不吃糠
新娶的媳婦不吃飯
眼淚汪汪想他娘

## 就是我笑話

（西山會普通學堂第三學年乙組女生司秀蘭年十一歲）

女孩說：『媽媽！今天一個女孩在學校裏跌了一交、大家都笑他、獨有我不笑、母親道：『你爲甚麼不笑、女孩說、因爲跌交的女孩就是我

## 因盤綏等縣水災勸友人賑捐書

（熊岳高二十一級生郭慶富）

振芳兄：好幾天沒有看見你、想念得很！前天看報、見盤綏等縣、都受了水災、平地水深數尺、田地房屋、皆被沖毀、百姓好像哀鴻一般、滿地皆是、死的三千餘人、活的沒物可食、嗷嗷待哺、眞比陝西災況、還要厲害、我想你對於慈善事情、很是熱心、對於陝災且能慷慨捐助、對於本省的災胞、更能多多賑捐了、並請你向旁人把水災的情形、盡力宣傳使他人也慷慨賑捐、你願意嗎？祝你安好：弟 郭慶富八月七日

## 不運動的害處

（樂家屯普通學堂四男金懷家十二歲）

我們屯子裏有箇少年的人、他時常有病、他的父母請了幾位醫生看、都說是不運動的緣故、趕到好了、他仍然是不信服、不講運動、後來一時身體也沒有好的時候、也沒有精神的樣子、不但沒有精神無論甚麼事情也不高興、你們看看罷、沒有病的人無論看見甚麼事、都能夠高興起來、所以我們從這箇地方看看要時常運動總好

秋虫唧唧小朋友採集標準本


# 東北交通委員會材料購辦委員會招標廣告

本會現奉東北交通委員會核准標購交通材料茲將購置機關材料名稱數量等項列表於左凡願承辦者希即先期來會登記領取標單並索閱詳章其已登記者即派員領取或函索標單爲要

| 購置機關 | 材料名稱 | 數量 | 開標日期 | 交貨地點 | 備考 |
| --- | --- | --- | --- | --- | --- |
| 東北無線電總台 | 二十四對架空電話電纜 | 三千二百米達 | 九月十日下午三時 | 東北無線總電台 | |

會址 遼寧東北交通委員會

## 訪友

阮海東君鑒自七年前忽在青島上船時與君交厚旋至奉天君即下車弟即北上分袂以後渴想殊深惜不知君之通訊處特此登報務希將現下住址及作何事業詳細賜知切切 哈爾濱道裡得利洋行李克莊啓

## 緊要啓事 鐵嶺同義長聲明清算賬目

啓者敝人王嶽東於民國十八年舊歷四月間同孫呂陳夏等在鐵嶺樓東開設同義長綢緞莊今年舊歷四月間因受錢法放限之累以致生意無力維持歸爲停業嗣後以無意前圖經人介紹於王郭兩家接兌整頓復活更名東生永經營凡前有人員均行告退脫離關係並所有以前存欠賬及房屋舖墊均已當面淸算完竣業在他報聲明在案恐後應有故意發展不生意外債務情形或僞借敝號名義在外滋事等情敝人槪不負責恐有未能週知之處特此再爲在報聲明 王嶽東謹啓

## 宋堯階啓事

鄙人與李祝三等於民國十七年在海城合資設立新華印書館商業一處近因家務羈身無暇兼顧業於本年八月二十日邀集中人及股東同意將該館股本悉數兌與原股東李祝三陳寶峰二人名下此後關於新華印書館資產負債及營業損益槪與鄙人無涉除各立字據外恐未週知特此聲明

## 緊急廣告

逕啓者敝櫃督李靜山福山籍年四十九歲於八月廿日晚九時由櫃外出臨行告櫃夥云出外訪友不料一去不返生死未知敬告四方仁人如有知其下落者請賜信或能與本人相遇務留偕其同來敝號不但感德必有重謝決不食言 大連浪速町廿二番 永泰成雜貨商謹啓

## 金華公安局長說 如意膏療膚眞有奇效

浙江金華縣政府公安局局長楊君永熙云「前在寧波任內因救火墜馬跌傷頭部愈後忽生惡癬蔓延面部及四肢屢治無効後試採用如意膏不久即完全斷根至今年餘從未復發足見該藥膏療治皮膚眞有不可思議之奇功也 如意膏係韋廉士家用良藥之一爲八種珍品配合而成統治疹瘰疥癬疔瘡癰疽髮鬍熱瘤以及燙傷割破跌損蟲螫 遠東總發行上海江西路六十號韋廉士醫生藥局各埠藥房均有代售

## 聲明失物作廢

啓者鄙人於陽歷九月一日午後六時半鐘在本會亮甲店站東設立家畜市場場內不愼致錢包丟失內計黑圓方牛角名戳兩件現大洋參圓小洋壹圓此後勿論落於何人手槪作無用廢物今後已改用木戳特此登報聲明 亮甲店會蘇家屯 江存禮字儀三

辯理民事刑事商事等法律事項手續特別迅速如蒙惠顧無任歡迎
滿洲法政學院講師 大連市會議員 辯護士 法學士 小野實雄 事務所大連市霧島町九三 電話六六四三番
兼通譯事務員 劉祝三 自宅大連市秋月町二一五 電話九〇四八番

辯理關於民事刑事商事法律等一切事業
元東京地方裁判所檢事局檢事 從六位 辯護士 王置榮吉 事務所大連市西公園町一四九番 電話三〇九三番
通譯兼事務員 張發 張景山

## 齒科 早川醫院

院長 早川高志
大連市西通九十三番地
電話三九七一番

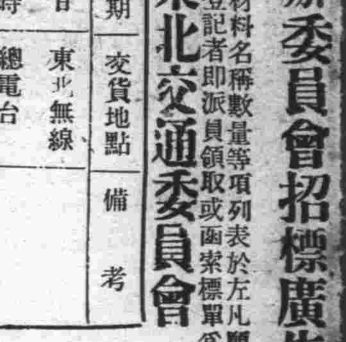


# 五洲大藥房 新屋落成開幕通告

敝藥房總行設在上海四馬路製造廠設在徐家匯佔地數十畝內部完全德國機器聘請德國藥學博士悉心研究本廠出品如補身治病各種家用良藥人造自來血等及五洲固本肥皂中華興記香皂衛生藥皂美容霜爽身粉百花牙粉亞林防疫臭水地球牌蚊蟲香良丹伊打納夫脫林等千餘種並經理歐美各大藥廠廿餘家出品化學工業原料藥品醫科器械各種針藥照相材料飛而生殺蟲藥水大幫定購售價從廉久爲全國八十所稱許旋于民國元年分設營口西大街開張營業頗蒙社會人士贊許今于原址建築洋式樓房業已工竣藥房應備各種貨物一應俱全謹擇于八月卄四日開張營業希望各界士女聯袂偕臨參觀不勝歡迎之至敝藥房印有「衛生指南」及「種痘說明書」臨症擇藥異常便利函索即奉

上海五洲大藥房營口分店謹啓

## 清血解毒 內服血清

花柳症之聖藥 瘋骨痛之靈劍
每瓶一元五角
上海大藥房發行 總經理 遼寧新新大藥房 營口梧泰和藥行 哈爾濱寰球大藥房 各大藥房均有出售

## 黃金丸

兼治 夢遺滑精 宮寒不孕
每瓶大洋一元五角半
各大藥房均有出售
總經理 遼寧新新大藥房 營口梧泰和藥行 哈爾濱寰球大藥房
上海大華藥房總發行

## 願辦本報分社者鑒

逕啓者如有希望在本報未設分社之北四省及山東省各縣而新設本報分社者希直接向本報函商必當照章速與准許也此佈 本報經理部啓

## 世界大戲院

七月十五日起連演五天
明星公司出品 武俠教育巨片 新西遊記 一集
鄭小秋 夏佩珍 王吉亭 主演
下期預告 新西遊記 二集

## 上海大戲院

新設電話二二五四七番
陽曆九月四號起連映五天
（武俠冒險巨片） 九美女俠 又名綠蝴蝶
導演任雨田 主演丁鳳英 雨田影片公司出品
下期准映 第一集 江湖二十四俠（又名火燒白蓮庵）
導演王天北 主演廿餘明星 暨南公司第一次出品

## 黑雞白鳳丸

（買時認明韓奇逢免得冒牌藥害人）
黑雞白鳳丸百發百中凡患經血各病服之藥力絕大萬試萬靈老婦月經復至姙娠子女腰腿腹痛心忙心跳或年久之白帶久不孕育子宮寒冷速服此藥百發百中有立竿見影之功以湯潑雪之效購服一試其效力便知
定價每打四十元 每盒四元 吉黑區每盒哈洋五元 每打五十元
總發行上海四馬路中和里韓奇逢藥房無限公司
分發行天津法界信昌里十三號韓奇逢藥房無限公司 哈爾濱道外萬國車票隔壁韓奇逢藥房無限公司
遼寧大西邊門外三經路東邊 韓奇逢藥房無限公司分行

## 黑龍江省軍械廠 子厚夫人李維明 黑雞三打 竟得一子

敬啓者賤荊患月經不調之症、[illegible]、不以爲然、日久則飲食少進、肌容[illegible]瘁、[illegible]於[illegible]、[illegible]託友人、由哈爾濱韓奇逢藥房購黑雞白鳳丸、以服數打、疾愈[illegible]、精神絕倍、[illegible]、侍奉瓊乳足股胖、竊思之餘、無可爲報、請登報端藉感厚德以伸謝意敬請韓大醫士奇逢醫祺 受恩人李維明敬拜

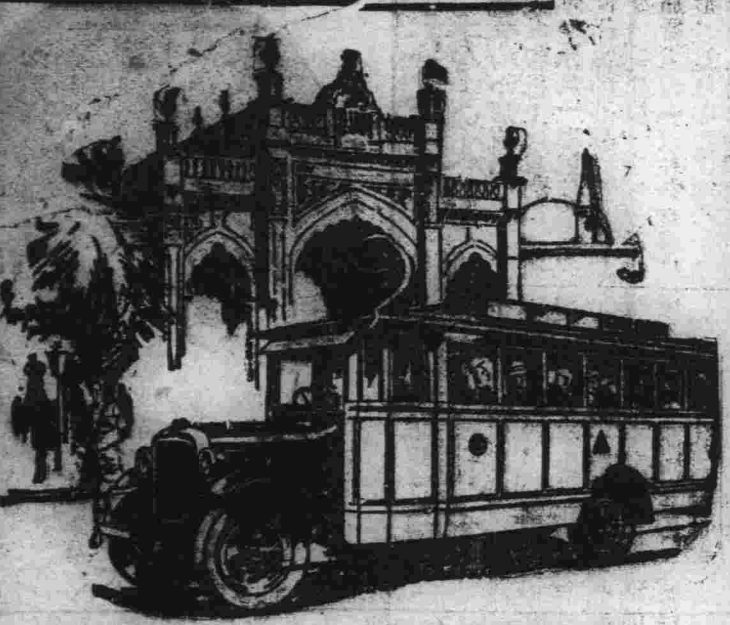

加大道濟六缸載重汽車力量偉大而且經濟

加大道濟新六缸兩噸載重汽車力量偉大行駛里數極多因此載客甚衆運貨最多故能獲利極厚

加大道濟各式客車以及加大道濟新六缸載重車工作省費特別經濟

加大道濟新六缸載重車裝配四個開精良適用工作平穩若車於發力最大行駛極速時則前後四個溫帶開羅克和液壓滙带開能保險安全毫無危險

美商　公懋洋行　謹啓

總行　設天津法租界先農路二十五號　電話南局三〇一二八號

分行　北平　奉天　哈爾濱　大連　三三五六

駐奉辦事處大西邊門外小　電話　一五三一號

DODGE BROTHERS
MOTOR CARS

大成公司經理

各埠藥房均有出售

| | | | | | | |
|---|---|---|---|---|---|---|
| 生活要素 | 淋病秘奇 | 父孕奇驗 | 婦科聖藥 | 眼科妙品 | 洪氏秘製 | 皮膚特効 |
| 維他命 | 梅濁尅星 | 伉儷[illegible] | 暖宮寶 | 博士眼藥 | 一粒金丹 | 鐳錠膏 |
| 比魚肝油廿倍功効 | [illegible] | 調經廣嗣婦科珍品 | 調經種子暖宮易孕 | 火眼赤眼藥到收効 | 戒烟最靈兼補兼理 | 治皮膚病極有奇功 |
| 內分泌液 | 肺病聖劑 | 淋濁特効 | 戒烟良藥 | 痔瘡救星 | [illegible] | 卷柳內服 |
| 化膜王 | 三那星 | 海底山 | 威利糖 | 消痔神 | 妙膚神 | 六〇六 |
| 返老還少回復健康 | [illegible] | 淋濁得此勝比仙丹 | 舒適無痛[illegible] | 止痛止癢功勝刀割 | [illegible] | 服藥一瓶功抵兩針 |

# 炎夏消暑　疫疾不生

仁丹

惟仁丹博人人之愛用
護美滿之品評

小包　裝二十粒　中包　裝六十粒
特利包　裝三百廿粒　大包　裝四百廿粒

注意　近有假冒商標劣藥售出頗多賜顧請認仁丹商標並森下博藥房字樣庶免受欺瞞

▲君▲患▲肝▲火▲否
▲我▲有▲潤▲腸▲丸

肝火中燒・最易激怒・世人往往因小不忍而亂大謀者・不由於憤怒・實由於肝火・

君有肝火否・盍服第威德潤腸丸以平之・藥料完全植物質・・毫無刺激作用・日服二粒・肝氣不作・祝君前途更多勝利・

第威德　潤腸丸

價格低廉祇售兩角

# 第威德潤腸丸

各大藥房均有出售

# MACNIN

警告！爲父母兄長者！

可怕的蛔蟲！不但阻止小兒腦經之發育。亦是兒童萬病之源泉。實乃小兒長大成人的一大難關也。驅除蛔蟲病！凡欲己疼愛的小寶貝。怜悧健壯成人長大。必須驅除此萬惡可怕的蛔蟲矣。

各家庭・各小學校・各幼稚園的必備藥・

# 滅痾寧

藥片　吉利糖

另備有「殺滅蛔蟲法」「醫家證明集」函索即寄

本劑乃是驅除蛔虫唯一之特効藥。既無如「山道年」之副作用。以及其他中毒危險等。又爲由古代名藥「海人草」去其雜質草嗅而提其精之藥。故其効力更著中外馳名。藥到病除立見神功。且藥味似糖菓。小兒大喜用。不但能除腹內已有之虫。月服一二次。併可預防虫之不再生。誠乃靈驗無比之神妙藥品。亦是有小孩者之必備藥。

定價　藥片　十片四角　廿七片壹元　五十片一元八角
　　　吉利糖　十塊二角　廿七塊五角　五六塊壹元

全國有名大藥房均有出售

總經理　大連日本實藥會社

總發行所　大阪藤澤友吉商店製藥廠謹製
大連支店　大連市浪速町一四七

OM－24

# 雙美人牌面粉

最進步之白粉爲

具眞正之化粧美令人醒目歡心……予以徹底之化粧美者厥惟白粉

クラブ石鹼本店謹製

（隨報奉贈）

# 滿洲報星期副刊

大連市山縣通一四二番地
發行所
中日合辦 滿洲報社

## 運動季節

（寸草）

冬季的天氣、寒冷異常、有時北風捲地、大雪漫天、自然冷的了不得、就是有太陽不起風的時候、也不免滴水成冰、重裘不暖、要想在露天之中、穿着單薄的衣裳把手足身體活動活動、實在不是一件容易的事、所以在那時候、我們只好圍爐鼓炭、做室內工作而已、

夏季呢！雖然在露天裡比較、悶在屋裡暢快、在水裏邊活動活動更覺舒服、然而有時熱極了、動一動汗流浹背、頭腦昏沉、又不得不宣告休息、

春季固然是一年和暖的起點、但是寒冷還占去一多半、如果把春夏冬三季統共算起來、不過春末夏初合在一起、還是一個不冷不熱宜於戶外活動的時候、

惟獨秋季、雖然樹葉兒漸漸黃了、風也漸漸的涼了、但是我們如果把身體活動活動、既不至於揮汗苦熱、也沒有寒氣逼人、這樣氣候、又是繼續三個月之久、沒有甚麼大變動的、所以就體育上說、秋天實在是最長期的運動季節、

好了！現在正是初秋、運動季節開始了、運動界諸君！你看世界各國體育家、比賽表演、不正在忙得不亦樂乎嗎？練習的人們、不正在格外起勁麼？我盼望我們四萬萬人、除了身體不能活動的病人和老小以外、在無間寒暑之中、格外不放鬆這運動季節的秋季、不要袖手旁觀以爲這是少數人的事、因爲運動是有益於人人自己的、倘若人人自己身體強健、强種强國、自然如響斯應、諸君！請從這回運動季節起、就實行這樣做去罷！。

東北邊防軍張司令長官五六兩令弟

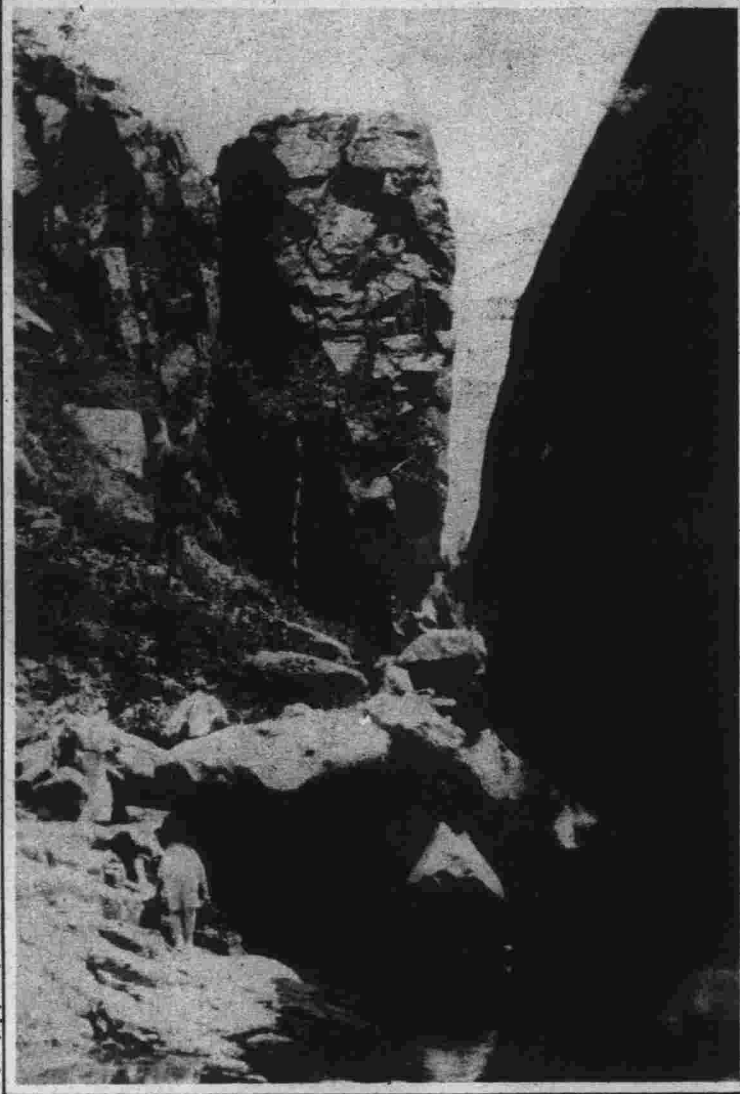
青島著名嶗山風景（胡子英攝）

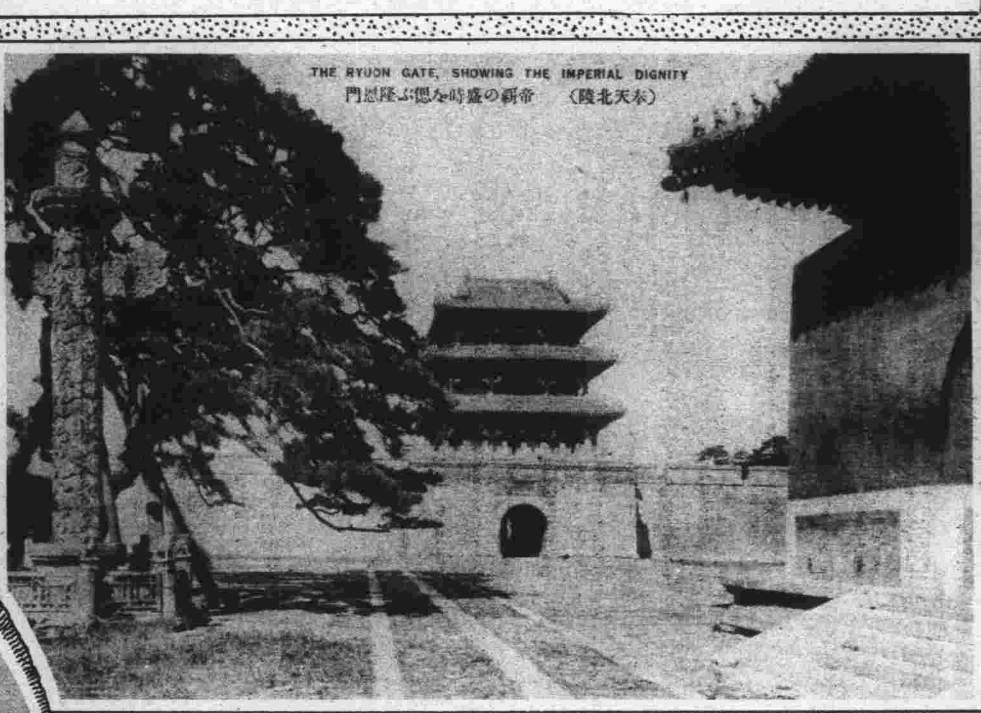

遼寧北陵之隆恩門

海城女子師範全體女教員於海城公園龍潭（根榮攝影社攝）

遼寧女子體育專門學校陳玉琴女士

大連現代婦女中之運動音樂家范淑和女士 星垣攝

大連水上運動會男女選手

海城縣市民聯合體育會童子軍比賽體操奪得錦旗之縣一小學（根榮攝影社攝）

海城縣村長副訓練所第一期畢業紀念

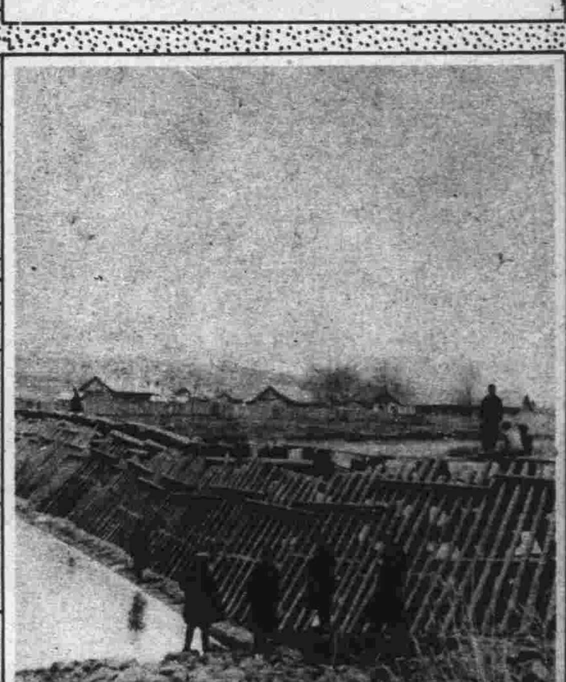
俄木商林業公司葛瓦里斯基在穆稜河所築之擋撈木料之圍堤

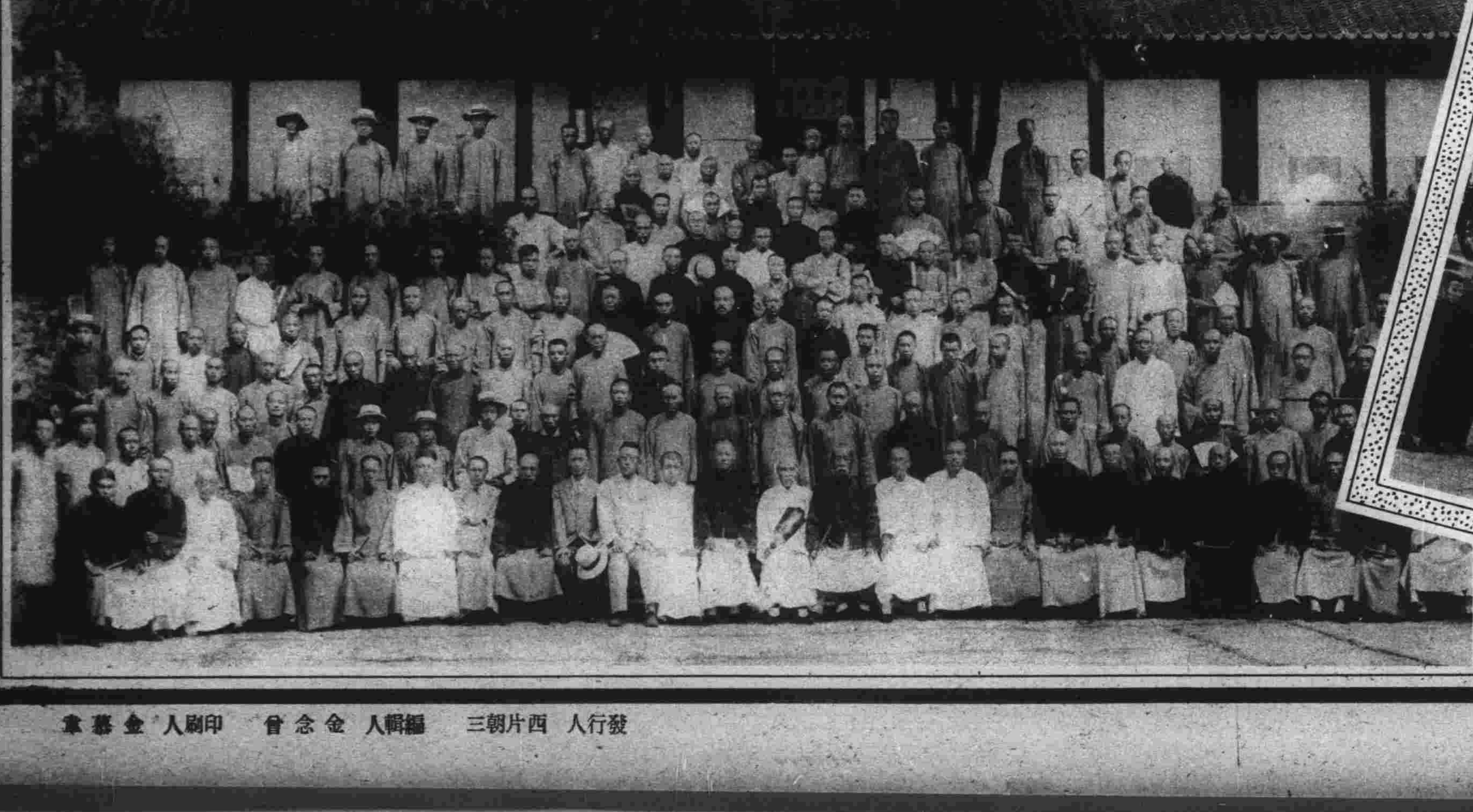

海城同澤奪得錦標（根榮攝影社攝）

發行人 西片朝三 編輯人 金念曾 印刷人 金慕韋

# 大連著名醫院

## 普愛醫院

診療科目
內、外科、花柳病、小兒科、產、婦科、戒煙科、眼科、齒科、耳鼻咽喉科特設最新強力愛克斯光診斷、治療、撮影開始、人工太陽燈、蘇魯古斯燈、其他物理的治療

大連市奧町愛宕町角
電話 事務用八五一〇 病室用七六七九
院長 陳英
副院長 葉英生

## 仁濟醫院

診療科目
內科
外科
花柳病科
產科
小兒科
婦人科
其他一般

大連市西崗街二一
電話六七九九
院長 陳章哲

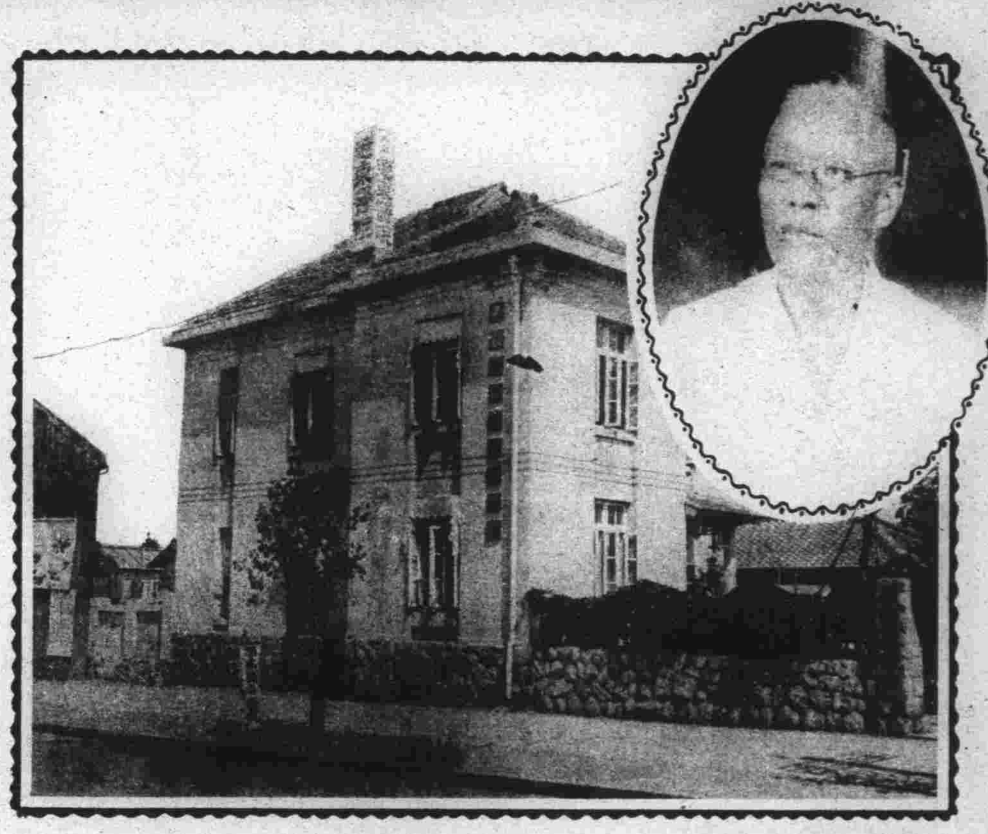

## 遼東醫院

診療科目
大橋式診療 各科難病

大連市西公園町一三一
電話二一三二一
院長今村春逸

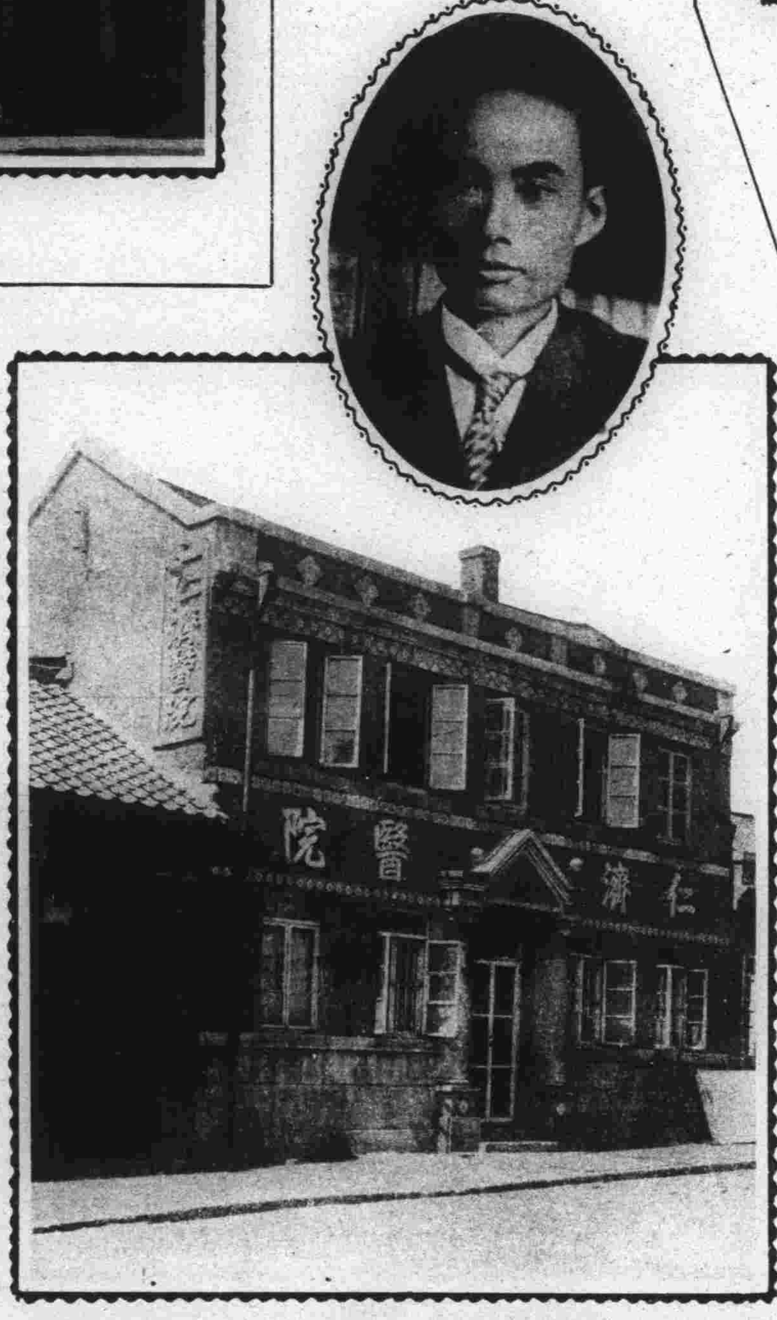

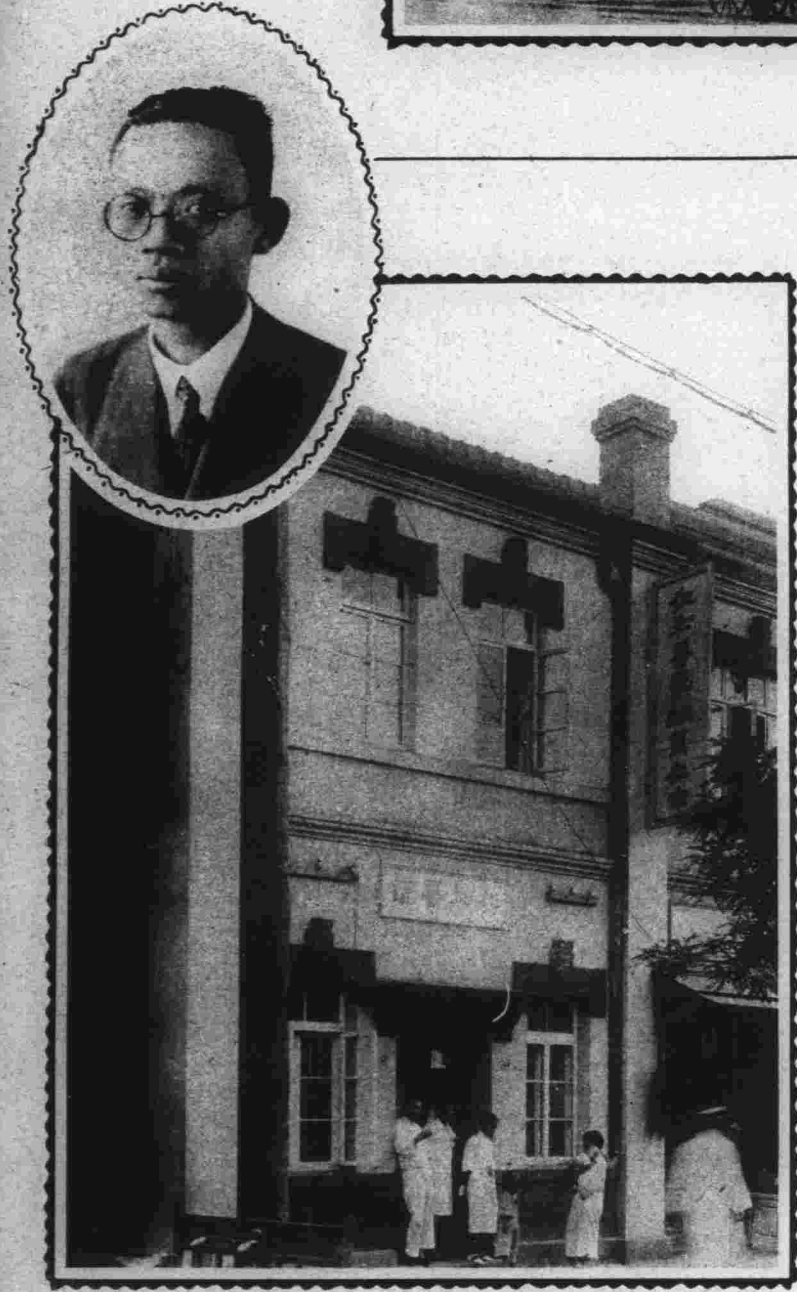

## 仁和醫院

診療科目
外科、皮膚科、花柳病科、其他內科一般

大連市監部通二三
電話三四九二
院長簡仁南

## 大陸醫院

診療科目
內外科、小兒科、皮膚科、花柳科、一般電力治療器具完備

大連市西崗街一〇三(電話八九六二)
院長唐斌儒

## 博愛醫院

診療科目
內、外科、花柳病科、眼科、齒科、產科、婦人科、小兒科、耳鼻咽喉科、特設最新強力愛克斯光診斷、治療、攝影、其他電氣治療

大連市宏濟街
電話 六八〇九 五四六七
院長 孟天成
副院長 日冲ヒナ

## 民生醫院

診療科目
內科
耳鼻咽喉科
其他一般

大連市越後町二八
電話三六七六
院長 楊燧人